Egy végzetes éj emlékei Szegeden

Készítette Kukkonka Judit, Somogyi-könyvtár

Aprónyomtatványok

MAGYAR KÖNYVTÁROSOK EGYESÜLETE

55. VÁNDORGYŰLÉSE

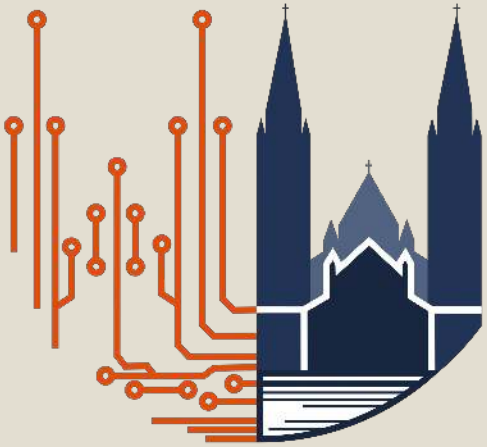

A változás részesei vagyunk: Mi és MI

2024. JÚLIUS 17-20.

SZEGED

A beérkezési lajstrom száma 1015

TÁVIRAT.

A vonal száma 89

A távirat	Állomás	Szám	Osztály	Szószám	Év, hó és nap	óra	percz	napszaka	Észrevétel
feladatott	Szeged	3827	4	23 (szó (jegy (díjszó	187 3/3	6	30	—	
megérkezett					3/3	6	30	—	

árvíz hárítja szegedet sigetivel kőfűnettel
veszik ha vízjárművekkel jönnek
szolnok felé vegyék utjokat
honnan csolnakon érhetnek ide

Palffy J polgármester

65. a) Távir. nyomtatv.

Felvette: Hoff

Árvíz borítja Szegedet segélyüket köszönettel veszük, ha vízijárművekkel jönnek Szatymaz felé vegyék útjokat honnan csolnakon érhetnek ide

Pálfy F[erenc] polgármester

MAGYAR KÖNYVTÁROSOK EGYESÜLETE

55. VÁNDORGYŰLÉSE

A változás részesei vagyunk: Mi és MI

2024. JÚLIUS 17-20.

SZEGED

Fotók

Plohn Illés
Letzer és Lausher
Keglovich Emil
Klösz György

2. Rókus városrész a töltés szakadás alatt.

PLOHN J.
fényképész-ipari és tudományos műterme
H. M. Vásárhely.

22) Felsöváros összedölése.

28/c20

5. Fölsőváros az élésház mögött.

ER N.
FÜSZEREL

74

Fényképezte Klein Illés

13. Mélyárok-utcza.

15. Kálvária-utcza.

Die Überschwemmung von Szegedin 1879.

Kapellengasse mit Sinai-Hof.

Fotografische Aufnahme von

Letzter & Lauscher, Szegedin.

12. Sánczpart.

9. Halpiacz és a Tiszapart.

20. Szabadkai-utcza.

21. Szentháromság-utcza.

Die Überschwemmung von Szegedin 1879.

28/033

Fotografische Aufnahme von

Unterstadt vom Staatsbahnhof gesehen.

37

KÖNYVTÁR

Fénykép. Hohn Illestől.

28/a 15

3) Városház tér.

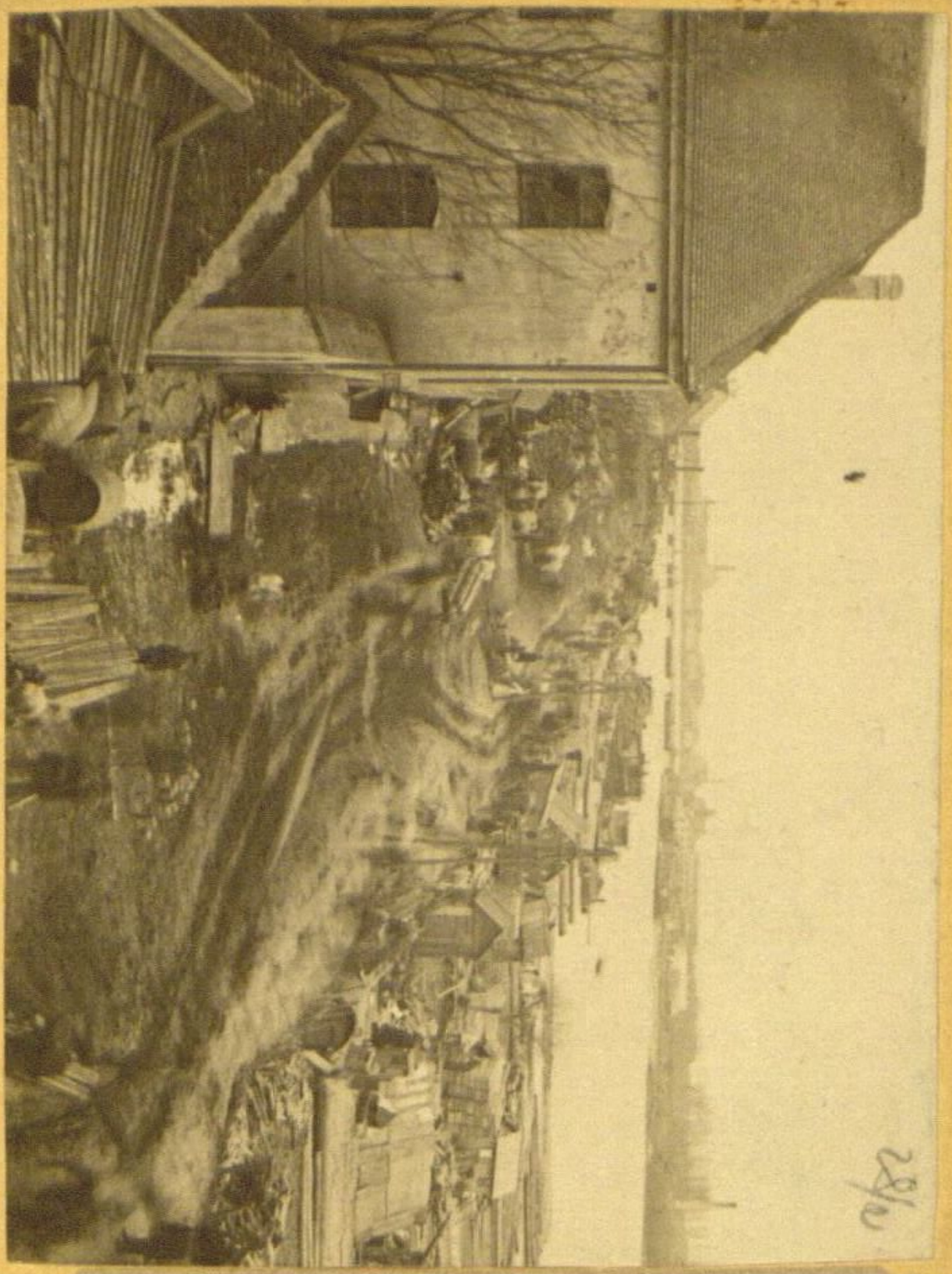

28/c

28) Tisza medre Szegeden felfelé.

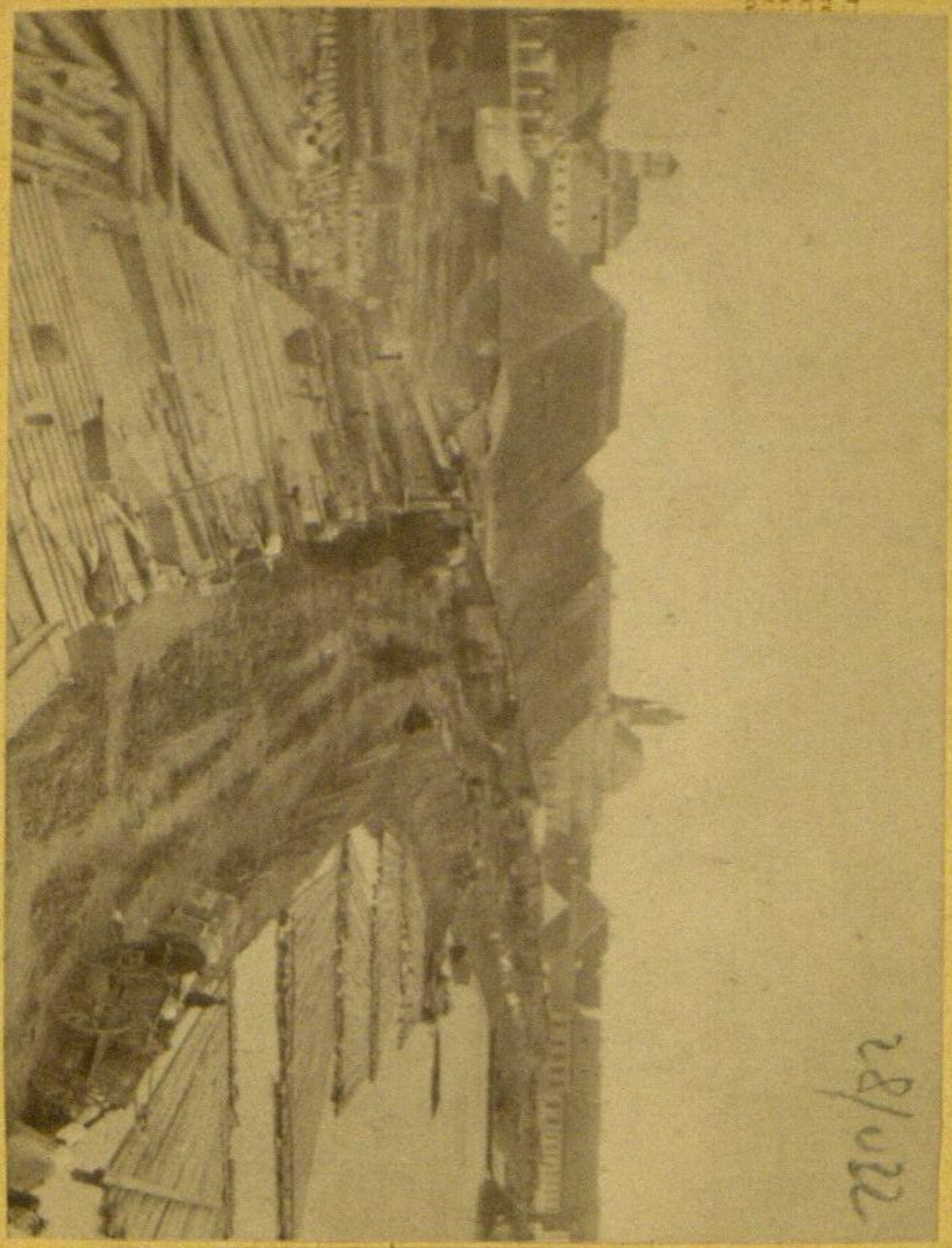

30) Barakok a tiszai töltésen.

Die Überschwemmung von Szegedin 1879.

28/0.14

Fotografische Aufnahme von

Letzter & Lauscher, Szegedin.

Volksküche in Neu-Szegedin.

SZEGEDI KÖRTÖLTÉSI ÉPITKEZÉS.

27 Öthalom. Kikötő az anyagszállitó hajókkal.

Sztereóképek

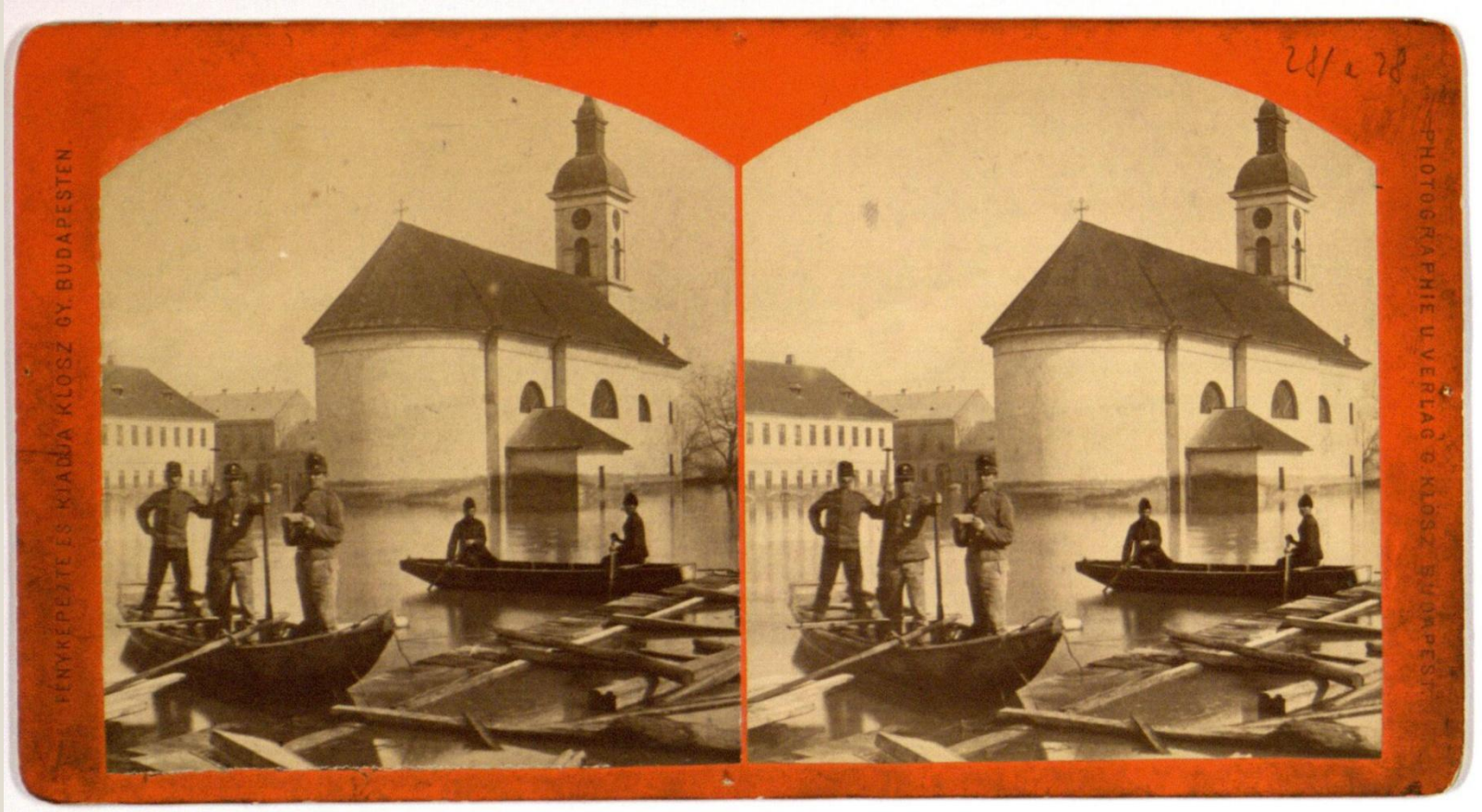

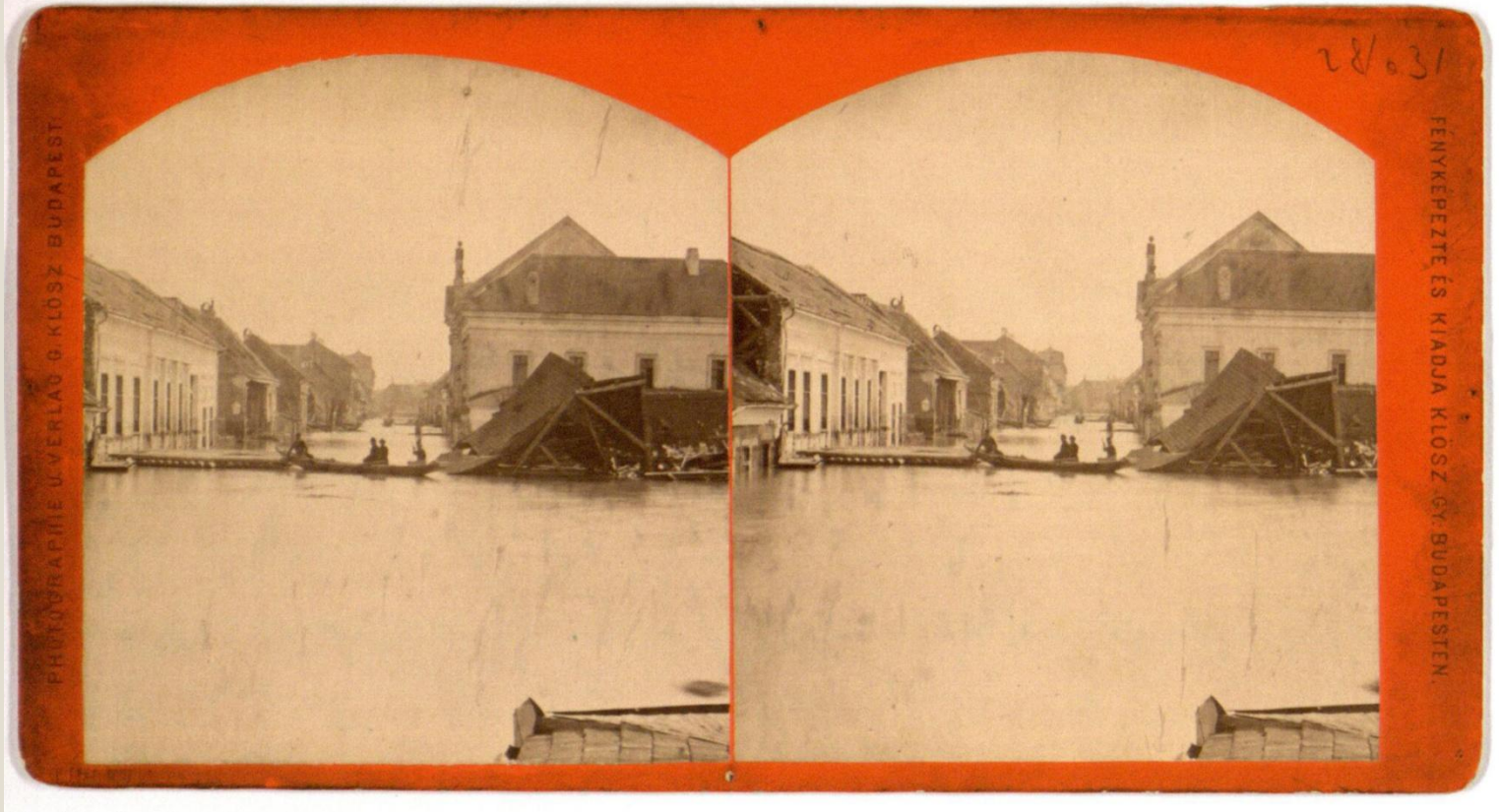
PHOTOGRAPHIE U. VERLAG G. KLÖSZ BUDAPEST
FÉNYKÉPEZTE ÉS KIADJA KLÖSZ GY. BUDAPESTEN.
28/031

Gyűjtőívek

MAGYAR KÖNYVTÁROSOK EGYESÜLETE

55. VÁNDORGYŰLÉSE

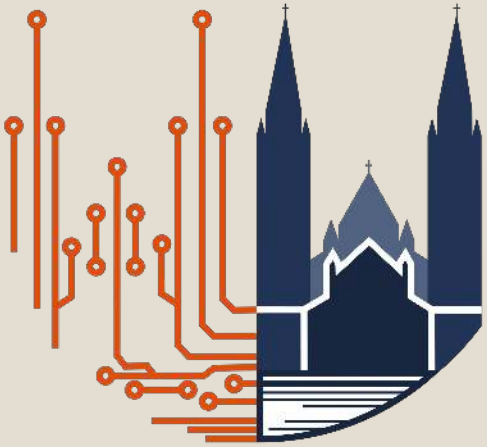

A változás részesei vagyunk: Mi és MI

2024. JÚLIUS 17-20.

SZEGED

Numero d'ordine	Nome e Cognome	Lire	Centesimi	Numero d'ordine	Nome e Cognome	Lire	Centesimi
	Riporto	£ 13	24		Riporto	£ 17	29
41	Ramonini Luigi		20	70	Sabbadini Luigi		10
42	Marcantoni Luigi		20	71	Modena Napoleone		10
43	Tonnato Antonio		20	72	Fratelli Ernetti		10
44	Rangoni Luigi		20	73	Cantoni Leo		10
45	Chiarotti Filippo		20	74	Cammeria Paolo		10
46	Cornacchi Pietro		20	75	Bernardi Alberto		10
47	Bonori Francesco		20	76	Franceschini Oreste		10
48	Montanari Carlo		15	77	Galanini Augusto		10
49	Marcelli Jemmo		15	78	Shiri Giuseppe		10
50	Tridani Vigilio		15	79	Bonaguidi Giovanni		10
51	Cafelli Nomo		15	80	Mingoni Cesare		10
52	Prati Nestore		15	81	Prati Tommaso		10
53	Franceschelli Tommaso		15	82	Bellazzi Ermete		10
54	Sedoni Gaetano		15	83	Fabri Giuseppe		10
55	Prati Valentino		15	84	Bonni Filippo		10
56	Bellelli Giuseppe		15	85	Shiri Luigi		10
57	Fratti Augusto		15	86	Bonnaguidi Orazio		10
58	Fratti Giuseppe		20	87	Longhini Oreste		10
59	Bonni Antonio		15	88	Fratti Oreste		10
60	Giulianini Arnaldo		10	89	Fratti Oreste		10
61	Mattei Alberto		10	90	Ryzi Giuseppe		10
62	Sirri Lodovico		10	91	Armetti Luigi		10
63	Cornacchi Fed.		10	92	Rigatti Raffaele		10
64	Venuzzi Oreste		10	93	Fratti Oreste		10
65	Bagnoni Ugo		10	94	Grazzi Augusto		10
66	Mattei Pellegrino		10	95	Dallari Enrico		10
67	Bassi Destino		10	96	Fanfani Augusto		10
68	Cappini Augusto		10	97	Lanzoni Augusto		10
69	Tonnini Ottavio		10	98	Bellelli Enrico		10
				99	Sarentini Mario		10
				100	Lanzoni Ettore		10
	£	17	29		£	20	10

COMITATO BOLOGNESE DI BENEFICENZA

A FAVORE DEGLI

INONDATI UNGHERESI

Numero d'ordine	NOME e COGNOME	Lire	Centesimi	Numero d'ordine	COGNOME e NOME	Lire	Centesimi
						£	17
1	Cambierini Vicom.te Ernesto	2		21	Cavazza Francesco		25
2	Bassi Gaetano		50	22	Gessini Tomaso		25
3	Sarani Ettore		50	23	Castellotti Antonio		20
4	Fabbri Domenico		50	24	Marcelli Cesare		20
5	Fabbri Antonio		50	25	Fratti Ulisse		20
6	Prati Carlo		50	26	Bassi Ulisse		20
7	Mengardi Enrico		50	27	Cornacchia Antonio		20
8	Gottardi Giuseppe		50	28	Sedoni Gregorio		20
9	Sedoni Gaetano		50	29	Varnesi Agostino		20
10	Gottardi Enrico		50	30	Galigani Adolfo		20
11	Bonfiglioli Luigi		50	31	Fabbri Pietro		20
12	Prati Alfonso		50	32	Bagnoli Adamo		20
13	Gasparini Lorenzo		50	33	Borzani Aurelio		20
14	Gessini Raimondo		50	34	Bucchi Enrico		20
15	Marcelli Celestino		50	35	Ruggini Gaetano		20
16	Cornacchia Alessandro		25	36	Utili Gaspare		20
17	Marelli Ferdinando		50	37	Castellani Emanuele		20
18	Cornacchi Luigi		25	38	Fratti Evangelista		20
19	Stefanarini Luigi		25	39	Rossi Luigi		20
20	Nobili Giovanni		25	40	Dallari Pietro		20
		£ 8	29			£ 15	24

Riksdagens 2:a Kammare

Teckningslista

till förmån för den genom öfversvämning förstörda Ungarska staden Szegedin.

I anledning af närlagda uppropet från Ordfös för kommunfullmäktige Ungarns Statistiska byrå, Ministerialrådet m.m. Karl Keleti, tillåta sig undertecknade härmed uppmana nu och hvar ett med dessa namn och gårdar bringa bröst och hjelp åt invånarne i den öfversvämmade staden Szegedin, och begär vi, för att göra teckningen så allmän som möjligt, blott efter hvar bestämma att icke någon gäfve bör öfverstiga 10 kronor.

Stockholm den 21 Mars 1879

A. N. Sundberg

Hemmansägare Gustaf Ingstad

F. Th. Berg

Carl Lidenblad

Namn och titel		Kronor
[illegible]	Bet	10.
[illegible]	Bet.	10
[illegible]	Bet	10
[illegible]	Bet	10
[illegible]	Bet	10
[illegible]	Bet	10
Gustaf Ericsson	Bet	5
[illegible]	Bet.	10
[illegible]	Bet	10
[illegible]	Bet	10
[illegible]	Bet	10

Sajtótermékek

MAGYAR KÖNYVTÁROSOK EGYESÜLETE

55. VÁNDORGYŰLÉSE

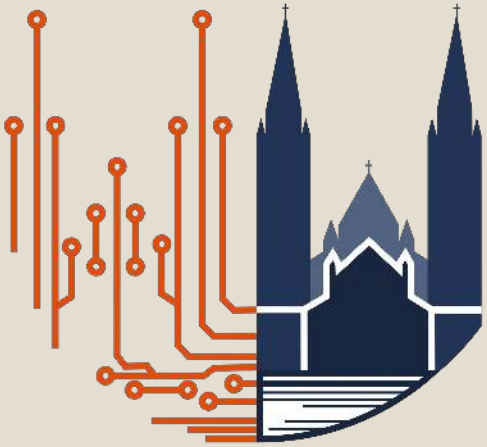

A változás részesei vagyunk: Mi és MI

2024. JÚLIUS 17-20.

SZEGED

II. évfolyam. Szeged, szerda, március 19-én 1879. 61. szám.

Előfizetési feltételek:
Egész évre . 14 frt — kr.
Félévre. . . 7 frt — kr.
Negyedévre. 3 frt 50 kr.
Egyes szám ára 5 kr.

Szerkesztőségi és kiadóhivatal:
Iskola-utca 284-ik szám, I. emelet.

SZEGEDI NAPLÓ.

POLITIKAI, KÖZGAZDASÁGI és IRODALMI NAPILAP.

Hirdetések és nyilttér közlemények a kiadó-hivatal mérsékelt díjszabása szerint számíttatnak.

Hirdetéseket lapunk számára elfogadtatnak:
Budapesten: Lipp L. és Társa, Gödöllesser V., Hajnal Vilmos.
Bécsben és Hamburgban: Haasenstein és Vogler.
Bécsben és M. m. Frankfurtban: Daube G. L. és Tártán.

Szeged, márczius 18.

Ott esett ki a toll kezünkből, mikor a halálos elem kitörött. Es gondolkoztunk rajta, hogy fölvegyük e még valaha?

Nem-e lenne jobb eltemetni a „Szegedi Napló"-t is ebba a sirba, ahol annyi minden van mélyen eltemetve, hogy még a király szava is csak óhajtás számba megy; enyhítő, de nem gyógyító biztatás?

Hét napja már a végzetes ejnek, midőn megnyerte ellenünk a csatát a végzet. O lett az erősebb; legyűrt és agyontiporta.

Es ez a hét nap mindennik órája egy egész történelem; a szenvedések, szerencsétlenségek lánczsem hálózata, tragédiák, mik a lázas képzelet szörny álmainak tűnnének fel, ha nem volnának olyan szomorúan igazak.

Az usló házfödelek, a dülödezi romok, a megfekettedett hullák, miket az ár mikor már megfojtott kiloh, nem az elpusztult, nem a megölt emberekről beszélnek csupán, sőnoak a szerencsétlenségét is mutatják, akik még élnek, mind megannyi tükör, hol a megtört szivek, földult családi boldogságok megdöbbentő képe van lefestve, hiven feketén . . . .

A vészharang, mely sma szomoru éjen megkondult, csak azért nem kong más czél az késő turunyban, mert mindenkinek a szive csak harang; s bár merre fut is a menekülő, mindenütt magával viszi e szörnyű idegrázó kongatást.

De hova is fut?

Talál-e egyébütt nyugalmat a szegedi ember? Hajléka nem maradt — mendjuk — mit keressen itt tovább?

De hát az a hant, melyiket kőt. A nagy sir, melyben mindenkinek van egy halottja. A közös szerencsétlenség, mely megszentelt itt minden porszemet, minden vizcsöppet.

Nem visszavágydna-e ide a világ végéről is?

Kosuthnak az fáj, hogy halottjai három világrészben nyugosznak. Nem lehet sirjaikná egyszerre. Marinunak Carthago romjain esett jól magát kiszínni. III Napoleon halálos ágyán mondá, hogy ott szeretne meghalni a szedani sikon, ahol mindenét vesztette.

Attól nem gyógyesednek-e be a sirok? Tavaszszal zöld fű nőni be a piros virágok nyílnak rajtuk.

Attól ha nem lenne is elég a király szava, nincsenek-e a szegediek elegen!

Azon hely, hol hetvenezer magyar van, még ha csupán egy pocolya is, mindig egy nagy darab Magyarországból.

S ez az ami minket arra a meggyőződésre vezet, hogy Szeged csontul is lesz, s hogy Szegedinek most van csak igazán szüksége egy helyi érdekeit támogató napi lapra.

Ha kiszirtak magunkat, a környnek hátta mögötte a munka vár ránk. S ez óriási munka kell, hogy legyen.

A víz elborította utczáinkat. Kifogjuk leverni.

Most egy mésik halálos ellenség áll a kapunál — a „csöggedés."

Védjük magunkat ellene; mert ez még veszedelmesebb.

Lukács kormánybiztos azon szavai, melyekkel a vizszélyt elhárítanai kisebbítette ő felsége a király előtt azzal, mintha az árvíz csak kisszonnyag halálesetet okozott volna közönségedtemséget okoztak e kitöltetlen s tehetetlen ítéget az iránt, hogy szélyelemsége és mulasztása megrovásra méltók. A kormány mulasztásainak sorozatában jelentőleg azon indokolta, hogy Lukácsot kiküldte ide biztosul a mellé meg Hentsch vezérkari ezredest hogy semmit sem tud, hanem mindig látta, hogy mindenünk elvesszett, meg a beszélőtanúkat is elskarta vizsgálni az orszag előtt, hanem tévhiszünket kiküldtve a szegedek gyávaságéról. Kitűnhon erre a fett urra meg visszaingnunk bérni tőbbszőr. Ennek kapcsolban szonban ki kell emelnünk a kormánybiztos segítőegére jütt képviselők kiküldi Kálay Ödön, Verhovay és dr. Krajcsik urakat, kiz az utolsó pillanatig minden diurnum és hatalmi fitogatatás nélkül intézkedni kösre a mentési munkálatok vezetőtesen.

Hogy lapunk egyátalában megindul, annak okát első czikkünkben érintettük, hogy azonban oly hamar indítjuk meg, (midőn még előfizetőink nagyrésze otanaszt menekült, mikénze meg sehol sem lakik) annak oka főleg abban van, mert mégtó boszankodás togja el afféle a közönséget, hogy az egész árvízszeszélyt és az azzal kapcsolatos felgoltat eltitve vagy épen valóságtanul olvassa a fővárosi lapokban. Akkép intézkedtünk tehát, hogy lapunk szesztul naponként megjelenik a minden előfizető sakszám a helyi ideigtenes postára lesetik fél, a honnan többi levelekkel, a lap iránt már is érdeklődni tudó előfizetőink pldányaikat mindig átvehetik.

A halottas kamra, mely Ujszegeden a vizes végén desiskbál van Gaszatkénya, folyását tömve van közönségul. Itt a néző elé igen megható és szomorú látvány tárul. A vázbol kitegetbullár gyékényszal betakarva lesznek egymás mellett, a bödé előtt imádkozó asszonyok és gyermekek térdelnek sirán konva a szerencsétlen áldozatok felett. Az ottlg szemetelt vizbe hullott számu harminczt. A katasztrofa óta terméketlen halálkal elszakat számu, kik sikoltó a halottas kazárból temettetnek el, harminczöt. A halottas kazárból szinyt a katasztrofa óta igen nagy.

Az árvíz iszonyu pusztitását megmovsan illusztrálja azon körülmény, hogy a kitelen Szegedre szerint, Szeged lesz ezer hás küszi ennyán 334 áll meg. Ezekből felsővárosra esik 56, rökusz 14, alsóvárosra 18, palánkra 248. S ki tudja mennyi lag meg, s 334 épületből is összedőlt.

A mezőhegyesi kir. méntelep 100 menekülő befogadására és elátkatára vállalkozott; de egy látszik nem igen bajlandó a menekülő igénybe venni a mezőhegyesnek vendégszeretetét, oltig mindössze hat ugyén jelentkezett oda.

Kinek a háza dőlt szét?

Egy helybeli tanu semmisegi panaszt ellett be mig a katasztrofa előtt a nős fogasztottott árvaszék ellen, mi helyen épületeit elszálták a tűbbetügérdesek. Most azonban minden épülete összemolott, minélfogva nagyon meg van igazva, ha most az illetőket ugyan bagatellszmnak beadott semmisegi panszunk nelán hely adatik lly sajátságos helyzetének terentett az árvíz! Ma egyik helybeli ügyvéd tanácsot kérte ki, hogyan járhatna a semmisegi panszot visszavonni, mert ha megáll akkor az ő háza dőlt el, ha ellenben elnatalan, akkor a tűzbalesőnek.

Első közgyülés a vész idején.

Mélyen és tompán, mint a katastrofa behúvetázzásokor megkondult vészharang visszhangja, ellujtva a fájdalom által kimerszt lélekzet lélekzet hangeotnak Dáni Ferenczt ajánlotta a vész utáni elő rendelvű közgyülést bevezető szavak. Összejöttünk a vész óra éltszőr tanácskozni, mi tevőn legyünk városunk fölszabadítása, tanfoltozni, mikent szorítsuk vissza medrébe a feréletlenkedt és bánásnkat ostromállapothan tartó Tiszát, miként legjunk városunkat a halottakból való fölhámozásoktól, miként kézáljuk elő a jövőt, a remélhetőleg eszük jőrdt, biztosítva az árvíz illen és rágasokkal hatalmas nemzeti tivatásunkhoz.

Dáni Ferenc üdvjeient adott mély fájdalmunknak, de egyuttal azon szó ütnünk is hogy bár lesujtva vagyunk a sors legrettentőbb csapása által, nógjon van lélekerőnk és szazfaságunk meg felére ülni magán azon szomorú helyzet helyét és teljesítenj polgártársaink iránti azont kötelességeinket.

A közgyűlesen elénive urálandott mély megindítás mindkettőn helyt ez gedett a kommly megfontolásnak és a tettes tettnek, mely tontos elszátkozásokban nyilvánul. A tanácskozás folyamát jellemezte azon bátor türelmesség, melyével néptünk pusztuhi létta vagyunk és az erőszak, melyben fáljajult ugyan a fájdalomtól, de nem szédorttatott el a lőrvosztett szenvedélyek árjától.

Ülvezőnknek a következőkben rövid vázlatát nyujtjuk a két és fél órás tartó tanácskozásnak.

* * *

Ebbli Dáni Ferenc felszólalt meg ható szavakkal megnyitván a gyűlést, mely 32 lelkesedő kivánságára hivatott össze, felkérlti a budapesti miniszterelnök szavait, mélyekben bocsátkozva fejtegetni a romba dőlt vároz utjátzentetett. A közgyűlés tudomásszen hozza a tagunyi, a miniszterelnök elszálata alatt tartott ülés határozatait. — Azok azonban a vároz fölszabadítása, mely fölülig gesztve ugyan egy percnig sem volt, de az szemlyek nyomása alatt megszűnteté működését, megkeadt szvekenyszerrel a remlődő ügyek ügyanet az illetmesztés, a szemely- és vagyonbiztosi ság iránti intézkedések, az elelmezés, a menekülők elszállítása, ugymint az összegyűlt pénzadományok hovafordítása bőszöttegek által végzendő. Lukács György kormánybiztos az mély néhány nap körülnbon marad, de mindent a budapesti ügyetemben fog elintézni.

Miután a napirendon levő tárgyak mőltt a tanácskozás folytatnék, Ghlath Józsi az indítványára jegyzőkönyvileg jegyzőt szavazattik mindnnen törvényhatóságoknak és városoknak, kik Szeged szerencsétlen menekültjit nagyvalókban tagadták, továbbá a fővárosnak segítőgünáro nietett képviselőik, tisztviselőik és mentőinek, ugymint az Szabadtűzoltóban működött katonaságnak.

Napirendon vannak a legszükségesebb rendőri teendők iránti intézkedések. Szluha indítványára megbízattik Kálay Ödön országgyűlési képviselőnk, mint a rendőri ügyelete kiküldött kormánybiztos, folytatná működését, míg a vároz visszanyni megnagadik, hogy a helyhatóság ismét kezébe vehesse azon ügyeket. A helyi bőrnek fölhamaszhandok és Szluha és Pilich h. t. urak kiküldtetnek a kormánybiztos ur mellé.

Az oddig is működött élelmezési szegybiszottság továbbra is működik. Annak tagjai a következők: Dáni Ferenc, Szabadics János, Sztanics, Kertész, Dobos, Apró, Klemm, Deutsch B., Engel Kis Péter és Lanton bizottsági tagok. — Uj-Szeged Novák József, belvárosban Rétanyar Ádám, Felsővárosban Zombory Antal, Rökusz Szabados és alsóvárosban Vesselinovits emlékeit alatt működnek élelmezési bizottságok.

A Szövegére, Deszkre, Gyálára és Sst-Ivánra menekültek rendesen elemeztetnek Uj-Szegedről.

Az élelmi szerek bőségesen és jó minőségben vannak, sőt egyszőre a szükségszerű illő van.

A menekültekre nézve intézkedés történt, hogy közszigeknek összeszszanu fijeli és szivonak városunknak megkülönjeik. Az illon a Tiszaparton menekülnek — Alsóösszeszendők. A polgármester a tiszai kaszhol elcsendesnd az egyedüset s mindenkinek a szükséges ellátásáról gondoskodjon.

A menekültek szállítására kiküldetnek Kaján Kornél kormánybiztos rendelkezésére Jungen Károly, Jakabfi és Endrényi Antal tisztviselő mak.

A könyördománynak egyelőre szét nem osztatnak, hanem nehogy elforgáttatnassnak, megyoldb szakáon segélyezés czéljából összetartatnak. Eddig 10.000 frt érkezett a vároz pénztárába, t. i. 6 telegrammok alsó adományu, melyből 500 frtot az akkor itt időző jótékonyságtevő ifiadatott Kecskeméthy kormánybiztos urnak a menekültek közti kiosztásra.

Kérdés intézetik a hatóság szükséghelyére nézve. A polgármester fölvilágosítást szeretné az élelmezés és tanyaellátásra nézve az illetőszszel, a rendőrségre az agentia, végre a polgármester és főjegyző ügykörére a városban a székhely.

Szluha indítványára a menekültek rendőrs Tóbarakhely építése határoztatik, ugymint a nőpnek mivel illő tálval való ellátása. Ennek összeállása Pap István, Kalmár Imre, Kovács Ferenc és dj. Hasznlényi Imre urakra bizattik.

Reisner János főjegyző Szeged város egész jövőjét felölelő részletes indítványát olvas fel. Indítványnak kinyomatásra elrendeltetett, amikor visszatértünk rá. Tárgyalásra egy bizottság küldtetett, melyben a polgármester elnöklete mellt, a főkapitány, a főjegyző, a Szegedy, Vesselinovics és Szabados tanácsnokok, a mérnöki hivatal, továbbá Polcsner, Bárczik ign., Zombory Andor, Roseli Fer., Lővey Fer., Szluha Ag., Pillich, Zsiffer Andor, Sonjes tanácsnok, Csiko ügyvéd, Pap János, Weiner Miksa és Oblath Lipót biz. t. urak választatnak.

Szluha indítványai elfogadtatnak hogy:

a) a vár mielőbbi levezetése a vároz területéről, alkalmkéttjen;

b) a kitöltött mélyhely elkeszítessék és az alkalmegnyi mély bártassék és a kőnak igazságos fölbosztása után a kormánybiztos, illetőleg a kormányfő szigorom kérelmeztessék.

Ezzel a napirend kimerittetvén, a gyűlés eloszlott.

Ez volt az ősszegyülés a vész idején.

Ez volt az ősszegyülés a vész idején.

Ez volt az ősszegyülés a vész idején

Budapest. — Harmadik évfolyam. Kedd, márczius 11. 1879.

BUDAPEST

KÉPES POLITIKAI NAPILAP.

Egyes szám ára

Kiadóhivatal

A Szeged-Tápé környéki árviz.

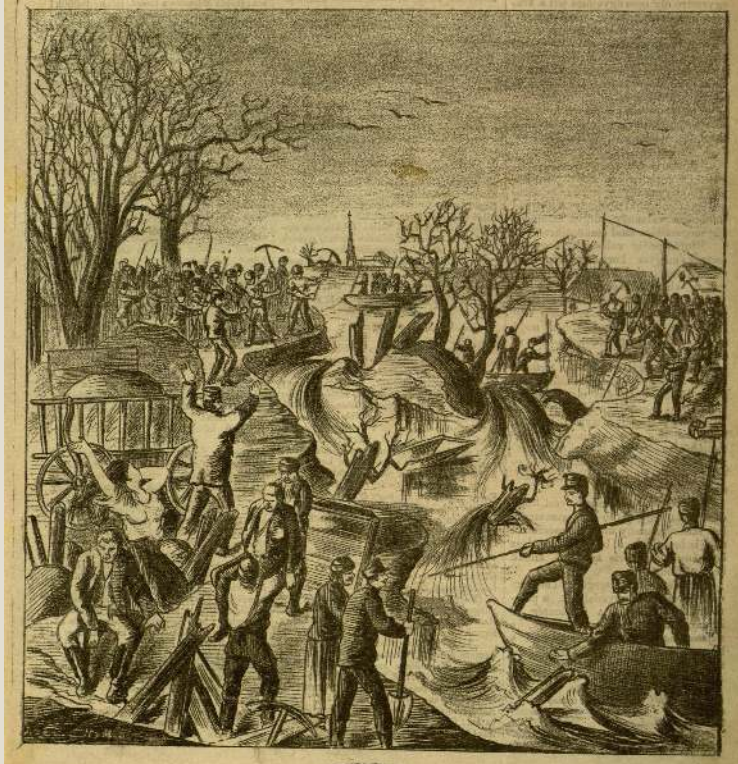

Előfizetési feltételek:

14-dik szám. 1879. BUDAPEST, ÁPRIL 6. XXVI. évfolyam.

SZEGEDI ÁRVIZKÉPEK.

Gesznus Ferenczi rajzai.

A gizéli menekültek munkálnak márczius 12-én.
Alsó-városhoz szállítva.

Fehér 10-ikén a Bélkus-városban.
Alsó-városi szállingózott.
Darvassan.

Éhezőnyelvén jelenet.
Bélkus-városi rikolók.

Visszaemlékezések

MAGYAR KÖNYVTÁROSOK EGYESÜLETE

55. VÁNDORGYŰLÉSE

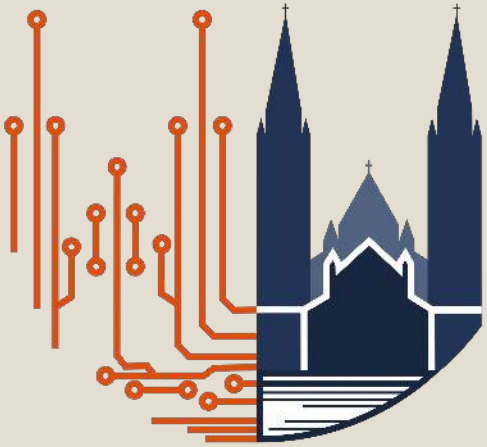

A változás részesei vagyunk: Mi és MI

2024. JÚLIUS 17-20.

SZEGED

G.e. 739.

Dr. Lázár György

VISSZAEMLÉKEZÉS A NAGY ÁRVÍZ NAPJAIRA

SZEGED, 1901. ENDRÉNYI IMRE
KÖNYVNYOMDÁJA SZEGEDEN.

Ára 2 korona

1985

Köszönöm a figyelmet!

MAGYAR KÖNYVTÁROSOK EGYESÜLETE

55. VÁNDORGYŰLÉSE

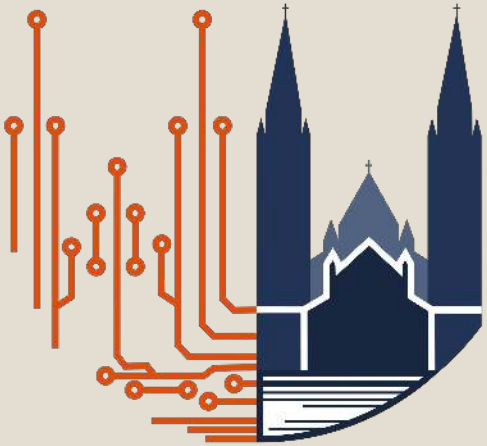

A változás részesei vagyunk: Mi és MI

2024. JÚLIUS 17-20.

SZEGED